



# PETUNJUK TEKNIS



## GEROBAK SAPI

Gerakan Obati Kasus TB  
Sampai Eliminasi

## DAFTAR ISI

I. MAKSUD DAN TUJUAN .....	
II. SASARAN .....	
III. RUANG LINGKUP .....	
IV. URAIAN TUGAS .....	
V. ALUR .....	
VI. PERANGKAT KERAS DAN PERANGKAT LUNAK .....	
VII. HAL – HAL YANG HARUS DISIAPKAN .....	
VIII. PEDOMAN PELAKSANAAN .....	
1. Pengajuan Berkas Layanan .....	
2. Pemrosesan Berkas Pengajuan .....	
3. Pelaporan Hasil pada Dinas Kesehatan Terkait Gerobak Sapi .....	

## **I. MAKSUD DAN TUJUAN**

1. Maksud diselenggarakan kegiatan “ **GEROBAK SAPI** “ ( **GERAKAN OBATI KASUS TB SAMPAI ELIMINASI** ) adalah untuk meningkatkan kualitas pelayanan kesehatan pada orang terduga TB paru dan diobati sampai tuntas di Kecamatan Awayan Kabupaten Balangan .
2. Tujuan kegiatan sebagaimana dimaksud pada angka satu adalah dalam rangka menciptakan pelayanan kesehatan yang dapat menjamin pemenuhan hak dasar masyarakat dalam pelayanan kesehatan dasar masyarakat di Kabupaten Balangan

## **II. SASARAN**

- Orang terduga TB paru
- Penderita TB Paru

## **III. RUANG LINGKUP**

Lingkup Kegiatan Jemput Bola Gerobak Sapi di desa meliputi :

1. Penyiapan Data Sasaran
2. Penyiapan Operator / Petugas
3. Hasil anamnesa dan Pengkajian Pasien
4. Pelayanan penyerahan Pot dan Mengambilnya
5. Menyerahkan Sampel ke Puskesmas
6. Pencatatan Pelaporan Hasil Pemeriksaan
7. Pelaksanaan Intervensi Terhadap Pasien dan Rencana Tindak Lanjut pada Pasien tersebut
8. Pelaporan pada Dinas Kesehatan Setiap Bulan

## **IV. URAIAN TUGAS**

1. Aktor Inovasi / Jejaring Inovasi
  - a. Memberikan arahan , kebijakan umum pelaksanaan Inovasi Gerobak Sapi
  - b. Melakukan sosialisasi tentang Gerobak Sapi
  - c. Melakukan monitoring dan evaluasi secara berkala pelaksanaan Inovasi Gerobak Sapi
  - d. Menyelesaikan permasalahan- permasalahan yang timbul dalam pelaksanaan inovasi Gerobak Sapi
2. Tim Pengelola / Pelaksana Inovasi :
  - a. Melayani konsumen ( masyarakat ) yang membutuhkan layanan Gerobak Sapi dengan sopan, ramah, dan profesional ;

- b. Memberikan informasi kepada masyarakat berkenaan dengan layanan Gerobak Sapi secara umum dan khususnya layanan yang sedang ditangani ;
- c. Melakukan verifikasi awal terhadap sasaran dan segera menginformasi kepada masyarakat jika ada data sasaran yang belum lengkap / yang layak / tidak layak dilakukan kunjungan Gerobak Sapi ;
- d. Melakukan anamnesa dan pengkajian fisik pada sasaran Gerobak Sapi ;
- e. Melaksanakan Intervensi sesuai masalah sasaran dan merencanakan tindak lanjut ;
- f. Mengevaluasi hasil dari pemeriksaan ;
- g. Membagikan survey kepuasan masyarakat ;
- h. Melaporkan kepada atasan jika ada permasalahan terkait pelaksanaan Inovasi ;

## V. ALUR

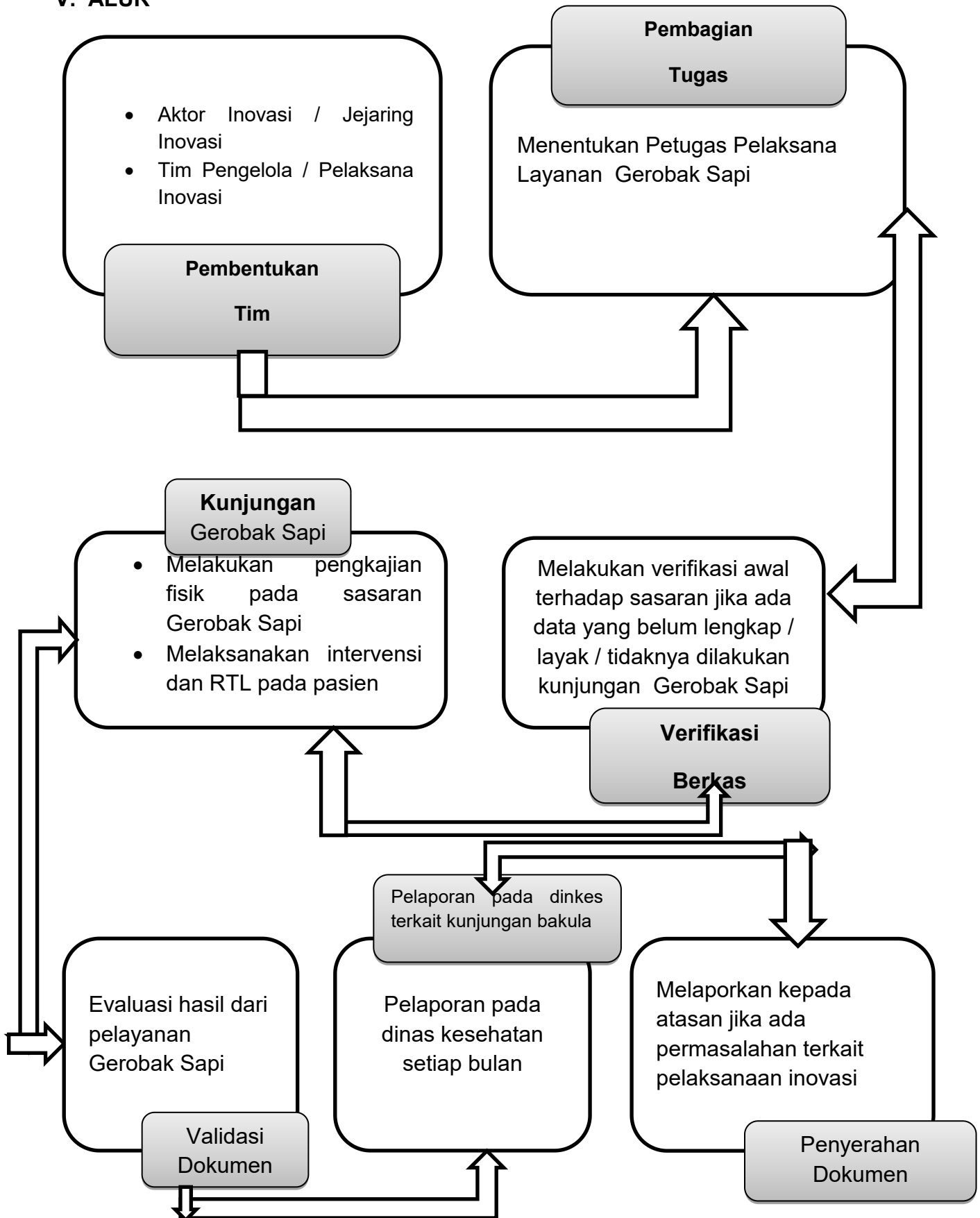

## **VI. PERANGKAT KERAS DAN PERANGKAT LUNAK**

perangkat keras dan perangkat lunak yang harus disiapkan dalam pelaksanaan kegiatan :

1. Layanan online  
Perangkat Lunak
  - Aplikasi Whats AppPerangkat Keras
  - Smartphone
  - Personal Komputer
  - Printer Epson
  - Kertas F4 80 gr
  - Tinta / Toner

## **VII. HAL-HAL YANG HARUS DISIAPKAN**

Agar program pelayanan Gerobak Sapi secara dapat berjalan maksimal , beberapa hal yang harus disiapkan :

1. Aktor Inovasi / Jejaring Inovasi  
Aktor Inovasi / Jejaring Inovasi harus menyiapkan hal-hal sebagai berikut :
  - a. Menyiapkan sarana dan prasarana layanan online / offline ;
  - b. Menyiapkan tenaga pelaksana Gerobak Sapi
  - c. Mensosialisasikan layanan Gerobak Sapi kepada masyarakat melalui media cetak , maupun elektronik dan internet ;
  - d. Melakukan monitoring dan evaluasi pelaksanaan layanan Gerobak Sapi ;
2. Tim Pengelola / Pelaksana Inovasi  
Tim Pengelola / Pelaksana Inovasi harus menyiapkan hal-hal sebagai berikut :
  - a. Memastikan Tim Pelaksana siap digunakan untuk layanan Gerobak Sapi
  - b. Melayani masyarakat yang sudah menyerahkan sampel dahak untuk dilakukan pemeriksaan
  - c. Jika hasilnya menunjukkan hasil positif TB Paru, petugas mengajukan pengobatan lebih lanjut

## **VIII. PEDOMAN PELAKSANAAN**

### **1. Pengajuan Berkas Layanan**

Pelaksanaan layanan Gerobak Sapi perlu memperhatikan hal-hal sebagai berikut :

- a. Petugas layanan wajib melakukan pengecekan sasaran layanan setiap menemukan orang terduga TB Paru
- b. Petugas layanan wajib memberikan pot sputum kepada sasaran dan menyerahkan ke Puskesmas khususnya ke Petugas Lab
- c. Petugas memberikan pelayanan prima kepada masyarakat dengan santun dan profesional ;

- d. Petugas layanan wajib memberikan penjelasan kepada masyarakat terkait layanan Gerobak Sapi ;
- e. Petugas layanan melakukan verifikasi awal terhadap kelengkapan berkas data sasaran seperti : NIK/KTP/KK untuk dilakukan input data.
- f. Petugas layanan meneruskan berkas pengajuan yang sudah lengkap kepada tim Gerobak Sapi untuk diproses ;
- g. Petugas layanan menginformasikan kepada masyarakat / sasaran untuk rencana tindak lanjut terhadap sasaran ;

## **2. Pemrosesan Layanan Pengajuan**

Pelaksanaan pemrosesan berkas pengajuan perlu memperhatikan hal sebagai berikut :

- a. Petugas Gerobak Sapi melakukan verifikasi identitas pasien seperti NIK/KTP/KK sasaran ;
- b. Petugas Gerobak Sapi melakukan anamnesa dan pengkajian fisik secara subjektif dan objektif pada sasaran Gerobak Sapi , dicatat dilembar layanan Gerobak Sapi ;
- c. Petugas Gerobak Sapi memberikan intervensi terhadap masalah yang ditemukan pada sasaran ;
- d. Tim petugas Gerobak Sapi melakukan evaluasi dan Rencana tindak lanjut pada sasaran ;

## **3. Pelaporan Hasil pada Dinas Kesehatan Terkait Gerobak Sapi**

Pelaksanaan pelaporan dokumen hasil Gerobak Sapi perlu memperhatikan hal sebagai berikut :

1. Operator layanan menginformasikan kepada sasaran bahwa berkas layanan Gerobak Sapi sudah selesai ;
2. Operator layanan mengarahkan obat untuk sasaran ;
3. Bagi masyarakat yang menginginkan layanan Gerobak Sapi , layanan dapat menghubungi whats app petugas Gerobak Sapi ;
4. Pelaporan dan pencatatan hasil dikirimkan ke dinas kesehatan ;